

人がつながる田園都市「広報あきたかた」AKITAKATA

# 安芸高田

# 12

2016 Dec  
Vol.154



新連載  
リレーコラム  
地域おこし協力隊  
中溝国久さん

特集

今後の介護は大丈夫？

## どうなる介護予防!

〈第2特集〉平成28年度実施学力等調査の結果

広島発地域ドラマ

# 舞え! KAGURA姫

作・櫻井剛  
音楽・富貴晴美  
葵わかな  
中村ゆりか  
中村梅丸  
加藤諒  
マキタスポーツ  
角替和枝  
大塚寧々 ほか

NHK BS プレミアム (全国放送)  
11月30日(水)夜10時~

空気を読むな

息を合わせろ!

NHK 広島



〈今月の表紙〉  
『笑顔で介護予防体操に  
取り組むみなさん』  
撮影場所：小原中央集会所”絆”

## Contents

- P2 目次
- P3 特集

# どうなる？ 介護予防

- P6 平成 28 年度実施学力等調査の結果
- P8 ホットな話題
- P10 広報「あきたかた」の新しいカタチ
- P11 リレーコラム vol.1 **NEW**
- P12 健康いいカラダ
- P15 市長コラム
- P16 トピックス「市からのお知らせとニュース」
- P17 広報「あきたかた」について、ご意見をお寄せください
- P19 人輝く（市民のコーナー）
- P20 平成 29 年度 保育所(園)・児童クラブ 申込開始
- P22 げんきな親子
- P24 減らそう犯罪  
空き家関連情報コーナー
- P25 安芸高田 消防
- P26 歴史紀行 シリーズ「お城拝見！」第71回 天神山城
- P27 Living Information 暮らしの情報

# どうなる？ 介護予防

年齢と向き合い元気に過ごすために必要なことはなんでしょう？

来年度スタートする「介護予防・日常生活支援総合事業」を機に考えます。

## Data

### 人口

人口総数	29,848	前年比	-382
世帯数	13,605	前年比	+27
男	14,360	前年比	-175
女	15,488	前年比	-207

平成28年11月1日現在、外国人登録を含む。各種統計は市ホームページに掲載しています。

### 消防署の出動件数 (10月)

火災	救急	救助	その他
0件 (17)	120件 (1198)	2件 (16)	3件 (31)

※( )内は平成28年の累計

毎月1日と15日は「防災デー」

### 交通事故(年間累計) (10月末日現在)

人身事故	死者		負傷者	
	件数	増減	件数	増減
84件 (+1)	4人 (+1)	121人 (+11)		

※( )内は前年同期の増減数

なくそう交通死亡事故  
アンダー 90  
-平成28年交通安全スローガン-

安芸高田市ホームページ



市役所の開庁時間は8:30~17:15  
(土曜・日曜日、祝日、年末年始は閉庁)



## 介護予防・日常生活支援総合事業(新しい総合事業)とは



- ①要支援1及び2の通所介護サービスと訪問介護サービスを総合事業として実施します。
- ②介護予防事業(運動教室等)や地域づくりを活用した住民主体の介護予防事業の充実を図ります。
- ③配食サービスや安心生活創造事業で、低栄養防止や見守り体制の充実を図ります。

### 平成29年3月まで

介護給付(要介護1~5)

介護予防給付(要支援1・2)

福祉用具貸与、訪問看護、通所リハビリテーション、短期入所生活介護等

訪問介護(ホームヘルプ)、通所介護(デイサービス)

### 介護予防事業

- 二次予防事業
- 一次予防事業
- げんき教室
- いきいき介護予防教室
- 介護予防講演会
- 住民主体の介護予防事業等

### その他のサービス

- 配食サービス
- 安心生活創造事業

### 平成29年4月から

介護給付(要介護1~5)

介護予防給付(要支援1・2)

## 介護予防・日常生活支援総合事業

### 介護予防・生活支援サービス事業

- 要支援1および2の方で、訪問介護・通所介護の利用が必要な方が利用できます
- 基本チェックリストの結果、一定の基準に該当した方(事業対象者)

※基本チェックリストの結果が一定の基準に該当した方は、介護認定の手続きを省略してサービスを利用できます。

※基本チェックリストとは、日常生活や運動等の25項目を「はい」または「いいえ」で答えていただくアンケートです。

#### 訪問型サービス

ヘルパーによる掃除、洗濯、調理、買い物等の生活援助

#### 通所型サービス

デイサービスセンターにおいて、日常生活上の支援や運動器の機能向上や入浴援助

### 一般介護予防事業

65歳以上全ての方が利用できる事業です

#### げんき教室

ころげん体操等の介護予防のための運動機能向上等を定期的実施

#### いきいき介護予防教室

運動指導者を派遣し、地域の集会所で介護予防運動を実施

#### 介護予防講演会

介護予防を目的とした講演会

#### 住民主体の介護予防事業

認知症予防や転倒予防のための体操や物忘れ相談プログラム測定を行ない、認知症予防に取り組む事業

### その他のサービス

#### 配食サービス

調理が困難な高齢者等に対して、低栄養防止のための配食サービス及び安否確認を実施

#### 安心生活創造事業

独居高齢者等が孤立状態にならないよう、研修を修了した登録訪問員の家庭訪問による安否確認を実施

総合事業として実施

住民主体の介護予防事業の充実

低栄養防止や見守り体制の充実



平成29年4月から開始される「介護予防・日常生活支援総合事業」。いったいどんなものなのか、保健師の田村綾子さんにうかがいました。

## どうなる？ 介護予防

### 市民とともにつくる 介護予防事業を目指して

団塊の世代が75歳以上になる平成37年に向けて、ひとり暮らしの高齢者世帯や高齢者夫婦のみの世帯、認知症高齢者が増加していくことが予想されています。高齢者が住みなれた地域で暮らしていくためには、地域全体で高齢者を支えるとともに、高齢者自らの能力を最大限に活かし、要介護状態になることを予防することが大切です。また、介護保険制度を持続させるため、すべてのサービスを介護保険のみでまかなうのは、将来的に限界だと考えられています。こうした問題を解決するための足掛かりとして介護保険法が改正され、介護予防・日常生活支援総合事業が創設されました。市では平成30年の完全移行を目指し、平成29年4月から要支援1・2の方が利用するサービスのうち、訪問介護(ホームヘルプ)と通所介護(デイサービス)が介護予防・日常生活支援総合事業に移行します。

「実際は、これまでの介護予防給付の一部と介護予防事業の管轄が国から市に変わるだけで、利用者の方にとっては何も変わりません。費用が上がったり、これまでのサービスが受けられなくなるということもありません」と田村さん。では、いったい何がかわるのでしょうか。「要支援者を対象にした介護予防給付(ホームヘルプなど)が、これまでの介護保険法に基づく全国一律のサービス



今後は市主催の健康教室だけでなく、地域や自宅で市民の方が自主的に行う活動にも力を入れていきたいと考えています

から、地域の実情に合わせて市独自のサービスが提供できるようになります。これまで市が開催していた健康体操などの教室だけでなく、市民、NPO、ボランティアなど、多様な主体による多彩なサービスを提供していくことも可能です。それには、市民の協力が不可欠。これからは市民のみなさんと一緒になって、介護予防に取り組んでいきたいと考えています。また、こうした活動によって地域のつながりが深まり、地域全体が「いきいき」になることを目指したいです。いきいきとした高齢者の笑顔があふれるまちを一緒につくっていきましょう!

お問い合わせ  
福祉保健部高齢者福祉課  
☎47-1281

教えて!田村はて



保健師 田村綾子さん

新しい総合事業のことならおまかせください



# 《安芸高田市学力向上戦略》

## 郷土を想い 夢と志に向けて ともに学び続ける人づくり

### 目標：児童生徒に広島県内トップレベルの学力を身に付けさせる

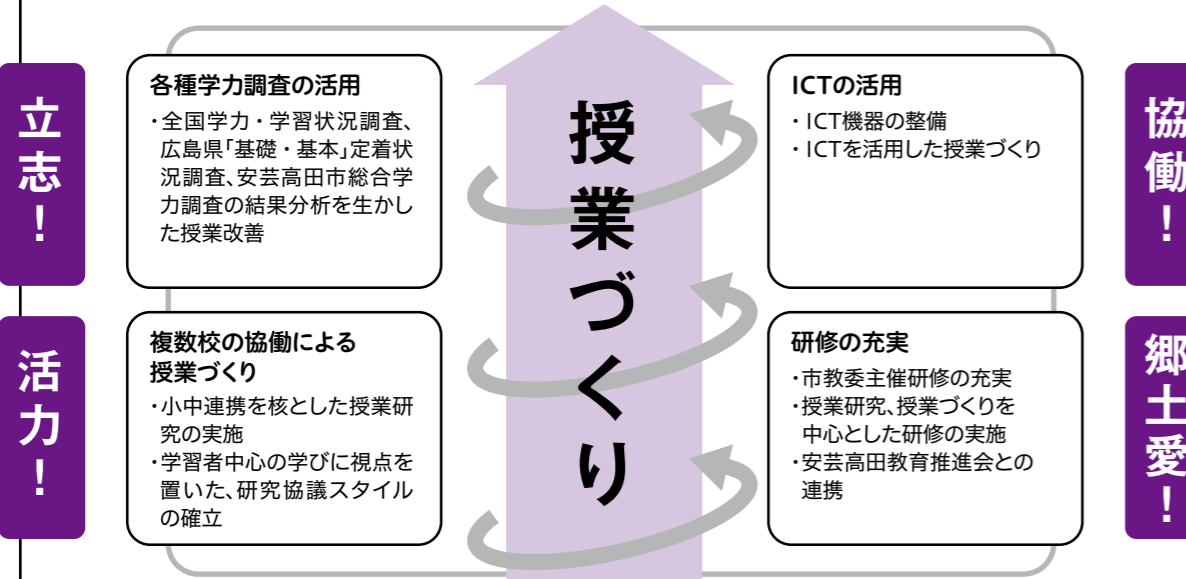
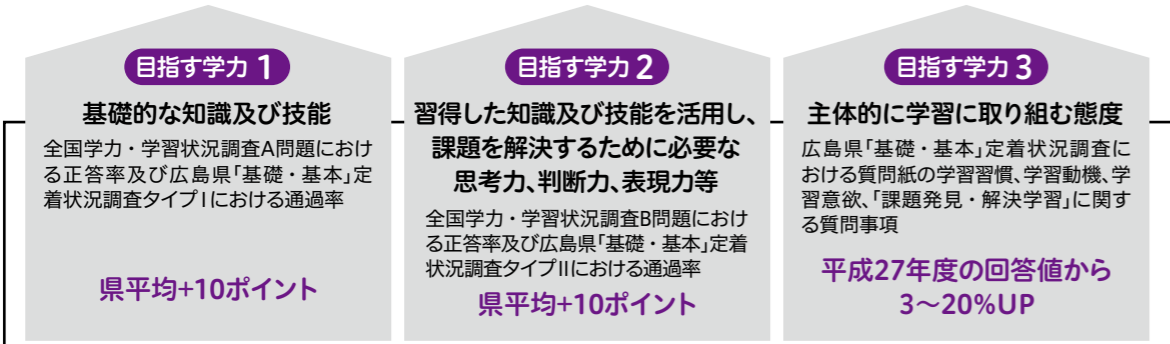

**安芸高田市授業づくりスローガン**

安芸高田市の全ての学校において、全ての教職員がこの「安芸高田市授業づくりスローガン」を意識しながら授業づくりを進めています。

- ホ** 愛情のある授業をつくります
- き** 基礎・基本を習得し、活用する授業をつくります
- た** 対話し、学び合える集団を育てる授業をつくります
- か** 考えが深まる授業をつくります
- た** 互いに見合い、学び合って授業をつくります

安芸高田市では、これらの学力等調査を踏まえ、全ての児童生徒が将来にわたって学び続けていくための土台となる確かな学力をつけるため、「安芸高田市学力向上戦略」を策定し、授業づくりを中心とした取組を進めています。

# 平成28年度実施学力等調査の結果

安芸高田市教育委員会

安芸高田市では、全国学力・学習状況調査、広島県「基礎・基本」定着状況調査を実施しました。その結果から、安芸高田市の児童生徒は、基礎的・基本的な学習内容を概ね身に付けていますが、それを活用する問題（特に説明をする問題）において、小中学校ともに課題があります。（○成果 ●課題）

## 6月7日実施 広島県「基礎・基本」定着状況調査

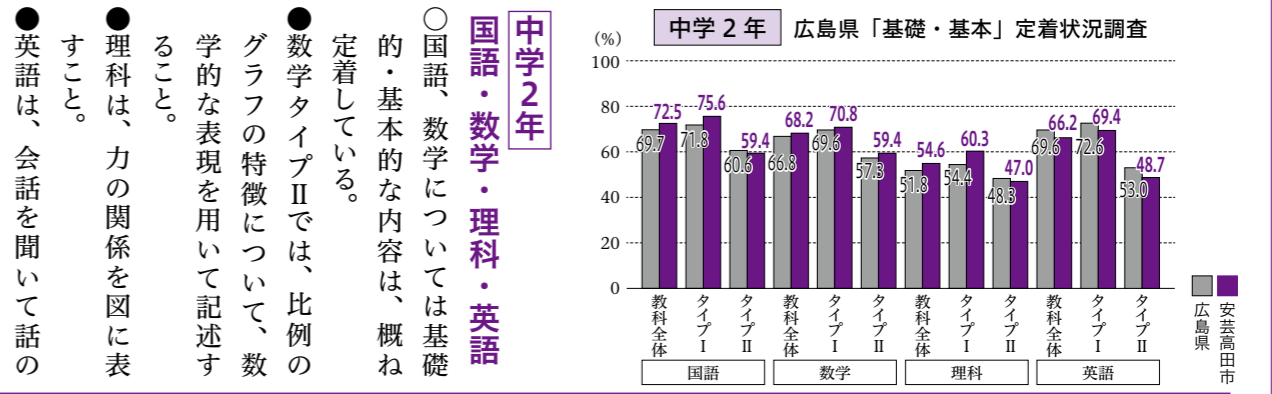
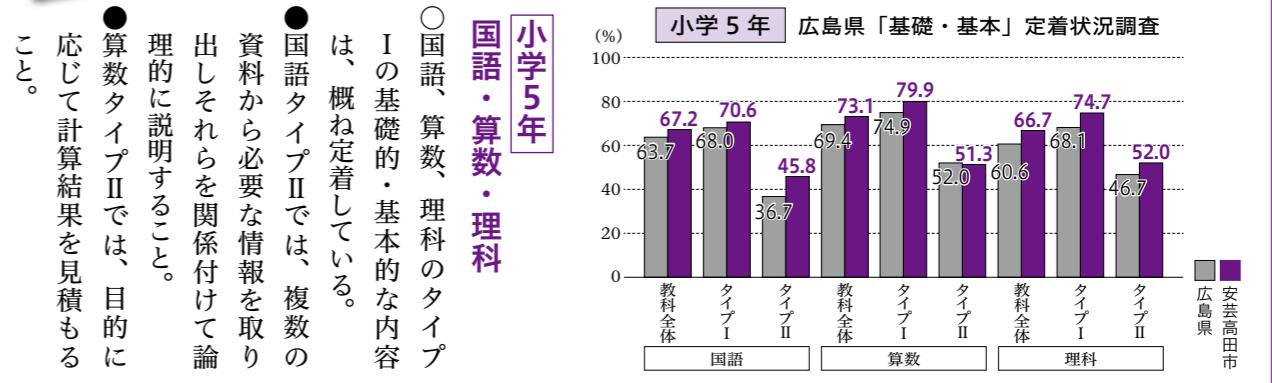

広島県「基礎・基本」定着状況調査では、調査の種類が次のようになっています。  
 ・タイプI…教科で身につけておかなければ後の学年等の学習内容に影響を及ぼすなどの基礎的・基本的な内容  
 ・タイプII…教科で学習した知識・技能を実生活や学習の様々な場面に活用する力などに係る内容

## 4月19日実施 全国学力・学習状況調査

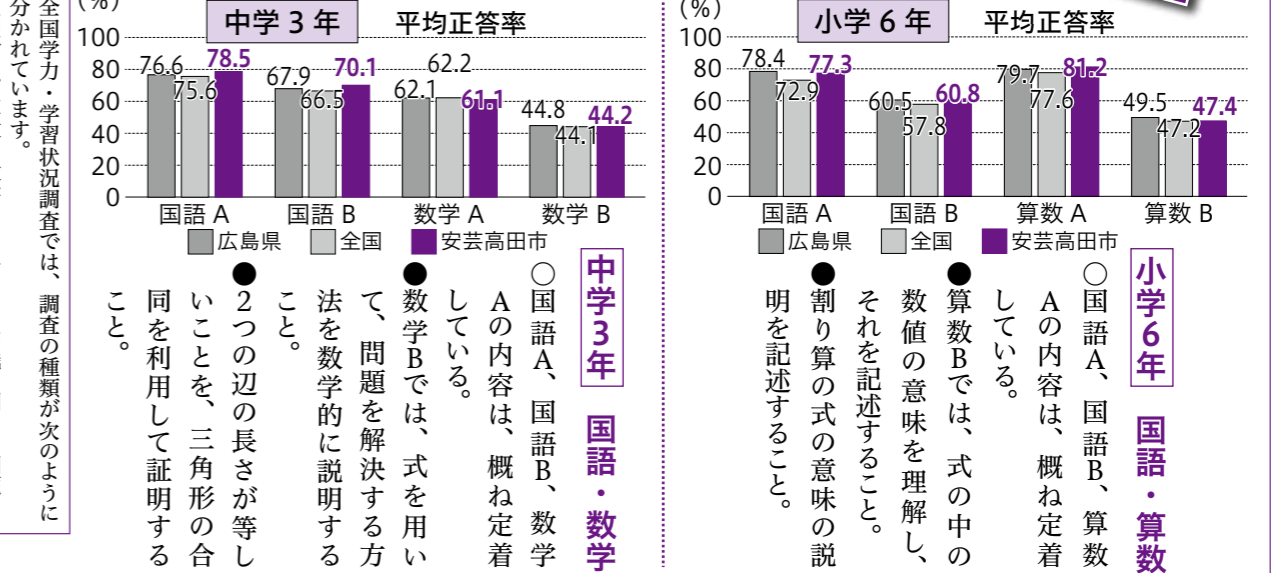

※「概ね定着している」とは…平均正答率、平均通過率が60%を超えていること。  
 ※通過率とは…正答（正しい答え）または準正答（完全な誤りではなく、正答として考えられる答え）であった児童生徒の割合

祭り 216mの巻き寿司が完成！  
第34回たかみや大地の祭り

10月16日(日)  
安芸高田市役所高宮支所 ふれあい広場

高宮町の秋の風物詩「たかみや大地の祭り」が盛大に行われました。目玉は巻き寿司づくり。1999年から続く恒例イベントで、今年は西暦にちなんで216mの巻き寿司を完成させました。参加者約750人が一斉に具を置いて寿司を巻く様子は圧巻。最後にみんなで持ち上げると、会場からは拍手と歓声が上がりました。その他、「広島和牛の丸焼き」やステージイベントなど盛りだくさん。約2,000人が訪れ、思い思いの楽しい時間を過ごしました。



祭り 鮮やかなカエデが人々を魅了  
カエデまつり

11月5日(土) / 唯称庵跡地

カエデ林が紅葉の見ごろを迎える頃、近隣住民のみなさんの協力で開催されている「カエデまつり」。16回目を迎えた今年は、約300人の見物客で賑わいました。開催が通年よりも1週間早かったこともあり紅葉は6割程度でしたが、緑、黄色、赤の美しいコントラストが人々を魅了。地元のお母さんたちが手作りの豚汁や炊き込みご飯、地域の人が持ち寄った野菜なども販売され、人気を博していました。来年も11月中旬までに開催される予定です。



主張発表 子どもたちの主張が胸を打つ  
安芸高田市青少年育成フェスティバル

10月15日(土) / 美土里生涯学習センターまなび



6町が持ち回りで開催している「安芸高田市青少年育成フェスティバル」。今年は、美土里町で開催され約250名の聴衆が来場しました。青少年の意見発表では、小学生2名と中学生2名が熱い思いの丈を堂々と披露。聴衆は、緊張しながらも必死に訴える子どもたちの姿に心打たれていました。スピーチ前に管楽器のアルトホーンで演奏するなど、趣向を凝らした発表が印象的。また、初めて「大人の部」が設けられ、2名の方がスピーチされたことは新たな第1歩でした。

講演 最後まで“笑顔”で生き抜くために  
第2回市民公開講座

10月22日(土) / クリスタルアージュ



JA 吉田総合病院と市が共催で、「市民公開講座」を開催しました。この講演会は平成28年度安芸高田市在宅医療・介護連携推進事業の一環として、市民のみなさんへの普及啓発を目的に実施されたものです。地元の医師2名による講演のほか、特別講演には国内外で活躍し、施設での看取りを推奨する医師の石飛幸三氏が登場。誰もが経験する「人の死」にスポットを当てた内容に、約500名の来場者はじっくりと聞き入っていました。

歩く ウォーキングで健康づくり  
第4回安芸高田市湧永庭園ウォーク

10月8日(土) / 湧永製菓広島事業所周辺

今年で4回目を迎える「安芸高田市湧永庭園ウォーク」が開催されました。参加費が無料になったことから、昨年の277人を大幅に超える約500人が参加。コースは2、3、12kmの3コースが設定され、ベビーカーに乗った6か月のお子さんから87歳のご年配の方まで、一緒に心地よい汗を流しました。ウォーキング後に行われた減塩みそ汁の試食体験は大賑わい。参加者はみそ汁と一緒に配られたおにぎりを美味しくそうに頬張っていました。



祭り 大人から子供までみんな笑顔！  
第28回こうだわいわい祭  
第48回商工祭

10月9日(日) / 甲田文化センター

前日の雨も上がり秋晴れに恵まれた日、甲田町で祭りが開催されました。ステージイベントや第33回甲田町健康マラソン大会、国史跡「甲立古墳」の展示、甲田の伝説・絵本「とんかちり」の原画展示、バザー・フリーマーケットなど盛りだくさんの内容。家族連れを中心に約1700名の来場者で賑わいました。フィナーレは会場が一体となって踊る甲田町音頭。子供からお年寄りまでみんなで大きな輪になって踊り、楽しい時間を過ごしました。



AKITAKATA My Town Events



このコーナーは市内のいろいろな出来事を紹介するコーナーです。皆さんの身近な出来事をお知らせください。

こちらまで！

安芸高田市 政策企画課  
〒731-0592 安芸高田市吉田町吉田791番地  
☎42-5627



祭り 絢爛豪華な舞が来場者を魅了  
第44回高宮神楽まつり

10月8日(土) / 高宮ハーモニー広場



深夜まで舞い続ける伝統のお祭り「高宮神楽」が今年も華やかに開催されました。市内外から訪れた約2,000人の来場者は、高宮町で活躍する神楽団を中心に、特別上演の神楽団を含めた7団体の華麗な舞を堪能。高宮神楽は八調子を奏でる囃子の音律でリズムカルかつテンポが速い舞が特徴で、いずれの神楽団も広島無形民俗文化財の指定を受けています。武田薫実行委員長は「この歴史ある祭りが、地域の誇りとなることを願っています」と今後の抱負を語られました。



# リジョーラム Vol.1

## 地域おこし 協力隊員

市外から移り住み、新境地で活躍する隊員たち。  
市への想いとその素顔に迫ります。

自分に関わる人たちが

いつも笑顔でいてほしい

商工観光課

なかみぞくにひさ  
中溝 国久さん

こう見えて  
ひとくせあります(笑)



楽しみ  
大の歴史好きが高じて、休日にはボランティアガイドとして活躍しています

好きな場所  
歴史ロマンを感じる毛利元就墓所。仕事でもプライベートでも訪れます

宝物  
奮発して購入した一眼レフのカメラ。イベントには欠かせない相方になりました

福岡県宗像市でホテルマンとして充実した日々を過ごしていた中溝さん。経験を積むにつれ管理職となり、接客という仕事から少しずつ離れていきました。「自分の起こしたアクションに対して、相手の反応がダイレクトに感じられる接客の仕事がとにかく好きでした」管理職を5年務めた後、新たな出会いの最先端だと感じた地域おこし協力隊に応募し見事に採用。現在は商工観光課で、観光情報をホームページやフェイスブックなどで発信したり、企画なども手掛けています。また情報収集のために「見てくれる人がどんな情報が欲しいのか知るためには、肌で感じるしかありません」と市内で開催されるイベントはできる限り取材。自腹で一眼レフのカメラも購入し、年間約50件以上のイベント取材をしています。11月にはイベント「元就めぐりさんぽ」を企画実施。史跡や名所を巡りながらのノルディックウォークは、オープンで甲冑を着ることができ、さらに地元スイーツも味わえるという斬新な企画で、「安芸高田市を五感で感じて強烈なインパクトを残したい！」と意気込む中溝さん。「とにかく人の笑顔が好き、頭の中は、どうやったら面白くなるか、人に微笑んでもらうにはどうしたらいいか、でいっぱいです(笑)」とにこり。サービス精神が旺盛でユーモアたっぷりの中溝さんが市の観光を盛り上げます。

ホテルマンとして培われた  
サービス精神を遺憾なく発揮

### 人権運動 大きく育て 心の花 人権の花運動

10月6日(木)~19日(水)  
船佐小学校・川根小学校・刈田小学校・根野小学校

三次人権擁護委員協議会安芸高田支部会では、子どもたちが花を育てることを通して「思いやり」や「いたわりの心」を育むことを目的に、市内小学校にヒヤシンスの水栽培セットを配布する「人権の花運動」を展開しています。今年度は、4つの小学校にヒヤシンスを贈呈。「人権あゆみ」ちゃんに扮した人権擁護委員が、『悩みごとや困ったことがあったら、「SOS ミニレター」や「子ども人権 110 番」に相談してね』と児童たちに呼び掛けました。



### 収穫祭 児童たちが鮎漁を体験 可愛小学校・鮎の収穫祭

10月19日(水) / 江の川河川敷

江の川河川敷で、可愛川漁協可愛支部主催の「鮎の収穫祭」が行われました。招かれたのは可愛小学校の児童たち。4年生は春に鮎の稚魚を放流し、稚魚が成長した秋に収穫する貴重な体験をしました。当日は200匹の鮎が用意され、じっくり炭火で塩焼きに。児童はみんな「美味しい!」と旬の味覚を満喫しました。鮎とりの道具の説明や投網の指導を受けた後は、実際に投網にチャレンジ。悪戦苦闘しながらも充実した時間を過ごしていました。



## 広報「あきたかた」が、もっと手軽に! アプリやホームページから、いつでも!! どこでも!! 閲覧できます。

### ① デジタルブックを採用

パソコンもしくはタブレット横向き使用時では、ページをめくるように閲覧できます。(その他、タブレット縦向き使用時・スマートフォンなどでは、スクロールとなります)



### ② 多言語対応・音声読み上げ機能

スマートフォンやタブレット端末で、日本語・英語・中国語簡体字・中国語繁体字・韓国語・タイ語の6言語による多言語コンテンツの同時配信を自動翻訳エンジンと連携することで、実現します。多言語に対応した自動音声読み上げ機能(アプリの設定が必要です)も可能となります。(無料ビューアアプリ「Catalog Pocket」のインストールが必要となります)

※翻訳に関しましては、自動翻訳エンジンを使用しています。

### 閲覧の仕方

市のホームページより、「トップページ>広報・刊行物>広報あきたかた」の中に、リンクがありますので、そこからアクセスしてください。また、右記 QR コードを読み込むことでもアクセスできます。





## 体験できる！相談できる！「巡回型健康教室」のお知らせ

参加費  
無料

この健康教室は、各町を巡回して行う健康教室です。  
ご自身・ご家族の健康管理のために、ぜひご参加ください。

【内容】

骨密度測定	お薬相談 (要予約)
もの忘れ測定	こころの相談 (要予約)
体組成測定	アルコール相談 (要予約)
肺年齢測定	たばこ相談 (要予約)
汁物の塩分測定	減塩食の体験会 (要予約) 先着20名
見直そう！ 塩分コーナー	安芸高田市の健康状況 パネル展示

【日時】12月14日(水)

受付時間 13:00~15:00(減塩食の体験会は11:30~)

【会場】甲田文化センター ミューズ

「減塩食の体験会」はふれあいセンターこうだ

【申込・問合せ先】保健医療課 電話・お太助フォン：42-5633 FAX：42-2130 (受付時間 8:30~17:15 土日祝除く)

## 寒い冬、あなたはコタツに入る？プールに入る？

吉田温水プール

第4期(1月~3月) 吉田温水プール「健康教室」参加者募集

この時期の人間の身体は、体温を上げようと基礎代謝がアップし、実はシェイプアップには最適なシーズンです。  
活動量を増やし効果的なシェイプアップを試してみませんか？

日程	月曜		金曜	
	朝の部 10:00~11:00	昼の部※ 14:00~15:00	昼の部 13:00~14:00	夜の部 19:00~20:00
	1月9日から3月27日(毎週月曜日)		1月6日から3月31日(毎週金曜日)	
申込開始	12月2日(金)から ※定員になり次第締め切りますのでお早めにお申込みください			
対象	市に住民票をお持ちの方 ※月曜昼の部はお申込の際に障害者手帳をお持ちください			
参加費	1回900円(施設利用料400円込み) ※月曜昼の部1回250円(施設利用料免除)			
定員	各部45名※月曜昼の部30名			
送迎	希望者には無料で送迎いたします(金曜夜の部を除く)			
申込・お問い合わせ	安芸高田市吉田温水プール ☎47-1210 (水曜休館日)			

毎月19日は  
食育の日

## 食のさんぽ道

安芸高田市食生活改善推進協議会  
保健医療課 栄養士



安芸高田市食生活改善推進協議会 甲田支部

私たちが  
紹介します。

今月の食材  
白菜

### 白菜のひき肉煮

(1人分) エネルギー 73kcal 塩分 1.0g

#### 材料(2人分)

白菜	2枚
にんじん	2cm
鶏ひき肉	40g
油	小さじ1/2
だし汁	100cc
酒	小さじ2
しょうゆ	小さじ1
塩	少々
水溶きかたくり粉	適宜

#### 作り方

- ①白菜は4cm幅に、人参は短冊切りにする。
- ②鍋に油を熱し、ひき肉、にんじん、白菜の順に炒める。
- ③調味料④を加え、ひと煮立ちしたら水溶きかたくり粉でとろみをつける。

行事食を楽しみましょう！

行事食とは、季節ごとの行事やお祝い日に食べる特別な料理のことを言います。ふるさとの味として守り継がれてきた行事食は、旬の食材を使うことで季節感を味わい楽しむことができます。

また、季節の変わり目には体調を崩しやすく、そのため季節の変わり目に行事食を食べることで、体に栄養と休息を与えてきました。子どもたちが、健やかに、心豊かな人に育てて欲しいという「祈り」や「願い」が込められているともいわれています。食べ方や作り方など日本の大切な食文化として、受け継いでいきたいものです。

## 「みんながいいき笑顔で助け合えるまち」 健康あきたかた21 推進中！

食生活「食の大切さを考えながらおいしく・楽しく・きちんと食べよう！」

### 減塩のススメ

近年、様々な場面で目にする「減塩」や「塩分控えめ」の文字。過剰な塩分摂取は、高血圧などの生活習慣病と深く関わってきます。

健康のための減塩生活は思ったその日から始めていきましょう。子供から大人まで、家族みんなが徐々に減塩を進めることが大切です。無理なく長続きする、おいしい減塩生活を送りましょう。



塩分を取りすぎると

食塩に含まれるナトリウムを摂りすぎると・・・

血管に無理な  
圧力がかかる

高血圧

動脈硬化

深刻な合併症

血管を弱め、高血圧を引き起こしたり、脳卒中・心不全など深刻な合併症につながり、生活習慣病の原因となります。

### 1日の食塩相当量の目安(成人)

男性 **8** グラム未満 女性 **7** グラム未満

※日本人の食事摂取量(2015年版)より

食事摂取量は  
1日6g未満



### 塩分を控えるためのポイント

1. 自分がとっている塩分量を知る  
「食塩相当量」表示を確認しましょう
2. 塩分の高いものを控える  
外食やインスタント食品等には多くの塩分が入っています
3. だしをきかせて薄味に慣れる  
昆布や鰹節などでだしをとり風味をだす
4. 汁物・めん類のスープは残す  
汁物は具たくさんにする
5. しょうゆは「かける」よりつける  
小皿にとって、少量ずつつける
6. 減塩タイプの調味料を使用する  
塩味も美味しさもそのまま減塩できるのが魅力
7. 酸味・香辛料・香りを活用する  
レモン、カレー粉、しそなどの香りを生かす

### 10月8日(土) 第4回湧永庭園ウォーク にて減塩みそ汁の試食会を行いました。

(※一般的なみそ汁の塩分濃度は1.0% だと言われていますが、今回は0.7%の味噌汁を提供しました)

#### ～アンケート集計結果より～

- ① 減塩みそ汁の味はどうか？  
約3割の人が薄いと回答されました。
- ② 普段の食事で減塩を意識していますか？  
約2割の人があまり気にしていない、全く気にしていないと回答されました。
- ③ 減塩食をご家庭で取り入れられそうだと思いますか？  
約94%の人が「はい」と回答されました。

☆健康な生活を送るために、地域全体で減塩に取り組みましょう！！

## 断酒会

自分や家族のお酒の問題で悩んでいませんか？ 場所・日時  
お気軽にご相談ください。

お問い合わせ 広島断酒ふたば会 中田克宣  
☎ 090-4802-1865

ふれあいプラザ向原 12月 2日(金) 18:30~20:30  
吉田人権会館 12月 16日(金) 18:30~20:30  
12月 25日(日) 13:30~15:30



## 図上シミュレーション防災訓練の意義

最近の地震等の自然災害により、市民の防災意識が高揚し、市行政としても、これに答えるための対策を考える必要があります。前回の市長コラムでは、「想定外異常気象（確率1/10000程度の気象）」について記述しましたが、今回は、通常起こりうる頻度の高い災害についてのコラムです。

近年、世界的に異常な気象現象が頻発しています。我が国に於いても、この10年間で時間雨量が50mmを超えるような大雨の頻度が約2倍となっており、洪水の発生する確率が増加する傾向にあります。気象状況の異変に伴い、近年多くの地点で1時間雨量や24時間雨量が観測史上最高を記録するなど、短時間の大雨が観測されています。このような短時間の大雨により、河川の氾濫、内水による浸水、土砂災害等の被害が毎年発生している現状であります。今後においても、地球温暖化の傾向を踏まえると、益々大雨や台風の影響、発生回数の増大、被害の増大が懸念されます。

こうした状況において、行政では、今後の風水災害を如何に最小限に抑えるかが、喫緊の課題と考えます。風水災害の減災対策には、施設整備などのハード対策と意識啓発等

のソフト対策があります。ハード対策には費用と時間を要するため、まずはソフト対策を充実強化することが肝要です。効率的なソフト対策を行うには、「自助・共助・公助」のバランスの取れた取り組みが大切です。行政としては、平素から市民の自助・共助の意識啓発等を積極的に行い、市民は行政と一緒に災害対応能力を高める事が必要です。

ハザードマップ等での防災情報により危険個所の確認を行う割合が低い課題など、市民の行政への依存度が依然として高い状況です。水害等の危険性に関する認識が不十分であり、避難イメージの固定化（避難所へ避難することが必ずしも適切な行動ではなく、場合によっては自宅の2階等への避難も考える）していることが考えられます。いつ・どこに・だれと・どのように避難するといった行動手順が確立されていないため、避難勧告等の発令を受けても避難する人が少なく、結果、避難時間・避難方法・避難場所・避難経路の判断に迷い、状況に応じた避難行動が出来ないことになりかねません。

行政の課題として、防災に対する認識不足や部局間の連携が不十分な面もあります。気

## たかみや湯の森温泉ウォーキングプール健康教室

保健医療課 ☎42-5633  
☎47-1282

水中では腰や膝に無理な負担をかけることなく歩くことができ、普段使わない筋肉の回復や維持、増進を図ることができます。

コース	肩こり・腰痛・膝痛の軽減、予防コース（10時～11時）			体脂肪燃焼コース（19時～20時）
対象	向原・甲田地域の方	八千代・吉田地域の方	美土里・高宮地域の方	市内全域
と き	1月16日～2月27日 毎週月曜日	1月19日～3月2日 毎週木曜日	1月20日～3月3日 毎週金曜日	1月19日～3月2日 毎週木曜日
申 込 限	12月1日（木）～12月25日（日）			午後7時～8時 7回コース
と ころ	たかみや湯の森温泉ウォーキングプール			
定 員	17名(定員を超える場合、新規申し込みの方を優先とさせていただきます。)			
参加費	3,500円（温泉プール利用料1回につき500円は別料金）			
申 込 先	たかみや湯の森 ☎59-0059 ☎57-2200			

### 柔道整復師（整骨院・接骨院）の働き方

保健医療課 ☎42-5619  
☎42-2130

整骨院や接骨院での施術にかかる柔道整復療養費は安芸高田市国民健康保険に限らず全国的に増加の傾向にあります。

同じ傷病について、整形外科など医師の治療を受けているときは、原則国民健康保険が使えず全額自己負担になります。

柔道整復療養費も皆様からの国民健康保険税から支払われておりますので、柔道整復師にかかるときは誤った内容にならないよう気をつけていただき、かかった後は請求内容に誤りがないかご確認ください。

### ①ケガ（痛み）の原因を正しく伝えてください

#### 国民健康保険証が使えるもの

○急性または亜急性（急性に次ぐ）の外傷性の打撲、ねんざ、挫傷（肉離れなど）

○医師の同意がある骨折、脱臼

○応急処置で行う骨折、脱臼（応急手当て後の施術には医師の同意が必要）

○日常生活での単純な疲労や肩こり、腰痛などの疲労回復を目

的としたもの

○神経痛、リウマチなどの慢性病からの痛みやしびれ

○症状の改善がみられない長期にわたるもの

○通勤中や勤務中に受けた負傷

○けんかや交通事故によるもの

### ②療養費支給申請書は必ず自分で署名してください

負傷名などの施術内容が記載された療養費支給申請書は、柔道整復師が安芸高田市国民健康保険への請求手続きを委任するものです。

負傷原因、負傷名、日数、金額をよく確認し、必ず自分で署名をしてください。（負傷などにより署名できないときは代筆も可能ですが、捺印が必要です。）

### ③領収書は必ずもらいましょう

領収書は必ずもらい、金額を確認してください。（領収書は無料発行が義務づけられています。）

また、領収書は高額療養費の申請や確定申告の医療費控除のときに必要になりますので、大切に保管しておきましょう。

みなさまに納めていただいた国民健康保険税を適正に使用するため、施術内容を文書により確認させていただく場合がありますので、ご協力をお願いします。

8月診療分 一人当たり医療費（単位円）

	安芸高田市	県平均	順位
全被保険者	25,091	26,353	18

※県内順位・県内23市町で1人当たり費用額が高い順





# Topics

## 市からの お知らせとニュース

### 冬季伐採のお願い

高速道路沿いの土地所有者の皆様へ  
 例年、中国道、尾道道、松江道では、冬季の降雪により、高速道路区域外から樹木・竹等が倒れ込み、高速道路の通行に支障を来す事象が発生しています。  
 そのため、高速道路内への倒れ込みの恐れがある樹木・竹等については、お手数をお掛けしますが、土地所有者の皆様で伐採していただくようお願いいたします。

なお、伐採に伴い、高速道路への影響が危惧される場合には、道路管理者までご相談ください。

また、道路巡回により、そうした状況を発見した場合は、通行の安全確保のため、伐採・排除させていただきますので、予めご了承ください。



西日本高速道路(株) 中国支社  
 三次高速道路事務所  
 ☎0824-62-5135  
 国土交通省  
 三次河川国道事務所  
 ☎0824-63-4121

### 国民年金保険料追納のお知らせ

免除された保険料を追納すると、満額の年金額に近づけることができます  
 保険料の免除や猶予の承認を受けた期間がある場合、老齢・障害・遺族の各基礎年金を受けるための資格期間について、保険料を全額納めた期間と同じとみなされますが、老齢基礎年金の年金額を計算するときに、保険料を全額納付した場合と比べて年金額が低額となります。  
 しかし、免除等の承認を受けた期間の保険料については、10年以内であれば、後から納付(追納)することにより、老齢基礎年金の年金額を増やすことができます。

#### ○追納の方法と注意事項

- 追納を行う場合は、申し込みが必要です。お近くの年金事務所へ申し込みを行っていただき、厚生労働大臣の承認を受けたうえで、納付書が交付されます。交付された納付書で納付していただくこととなります(口座振替ならびにクレジット納付はできません)。
- 追納ができるのは追納が承認された月の前10年以内の免除等期間に限られています(例えば、平成28年4月分は平成38年4月末まで)。

	全額免除	4分の3免除	半額免除	4分の1免除
平成18年度の月分	15,000円	11,240円	7,500円	3,740円
平成19年度の月分	15,030円	11,270円	7,520円	3,750円
平成20年度の月分	15,140円	11,360円	7,570円	3,780円
平成21年度の月分	15,230円	11,420円	7,620円	3,800円
平成22年度の月分	15,490円	11,610円	7,750円	3,870円
平成23年度の月分	15,280円	11,450円	7,640円	3,810円
平成24年度の月分	15,130円	11,340円	7,560円	3,780円
平成25年度の月分	15,100円	11,330円	7,550円	3,780円
平成26年度の月分	15,250円	11,440円	7,620円	3,810円
平成27年度の月分	15,590円	11,690円	7,790円	3,900円

なお、今年度中に追納していただく保険料は、次のとおりです。

- 承認等をされた期間のうち、原則古い期間から納付することになります。
- 保険料の免除もしくは納付猶予を受けた期間の翌年度から起算して、3年度目以降に保険料を追納する場合には、承認を受けた当時の保険料額に経過期間に応じた加算額が上乘せられますので、お早目の追納をお勧めします。

三次年金事務所  
 ☎0824-6213107

### 住民基本台帳カードの電子証明書の発行を受けよう方へのお知らせ

平成27年12月22日をもって住民基本台帳カードの電子証明書を更新するサービスを終了しました。平成28年1月からは、新たな電子証明書が標準的に搭載されたマイナンバーカードの交付が開始されています。住民基本台帳カードの電子証明書は、有効期間満了日まで利用することが可能ですが、有効期間満了後、引き続き電子証明書を必要とされる場合は、マイナンバーカード(初回発行無料)を申請していただく必要があります。  
 マイナンバーカードの交付は、申請後から約3週間から1か月程度の時間を要します。平成28年分の確定申告等で電子証明書をご利用になる場合は、余裕をもって早めにマイナンバーカードを申請していただくか、有効期間が満了する前に確定申告を行ってください。  
 住民基本台帳カードをお持ちの方は、マイナンバーカードをお渡しする際に、回収させていただきます。

### マイナンバーカード 臨時交付窓口開設のお知らせ



総合窓口課  
 ☎42-5616 ㊟42-2130

#### 開設日

- 12月8日(木) 17時15分～18時45分
- 12月10日(土) 8時30分～16時45分
- 12月11日(日) 8時30分～16時45分

#### 受取場所

住所地の市役所窓口での受け取りとなります。

- ・本庁総合窓口課 ☎42-5616
- ・八千代支所 ☎52-2111
- ・美土里支所 ☎54-0311
- ・高宮支所 ☎57-0311
- ・甲田支所 ☎45-4111
- ・向原支所 ☎46-3111

#### 対象者及びお持ちいただく物

- マイナンバーカードを申請された方のうち「個人番号カード交付・電子証明書発行通知書(はがき)」が届いている方
- ・個人番号カード交付・電子証明書発行通知書(はがき)
- ・通知カード(個人番号を通知した紙のカード)

## 「広報あきたかた」についてご意見をお寄せください

#### 【アンケート】

- 今月号でよかった内容や写真があれば教えてください。
- 取り上げてほしい内容や企画があれば教えてください。
- 広報に関するご意見・ご感想をお聞かせください。

#### 【受付】

メールもしくは、裏面の用紙にご記入いただき、本・支所へ設置してあります広報ご意見ポストへ投函ください。

安芸高田市企画振興部政策企画課  
 jouhouka@city.akitakata.lg.jp

より良い紙面づくりにご協力お願いいたします。

- 通知カードを受け取られていない方  
 ・通知書「通知カードを受け取られていない皆様へ」
  - ・本人確認書類①(運転免許証、パスポート、在留カード、住民基本台帳カード等の顔写真付きの公的機関が発行しているものを1点)
  - ・①の本人確認書類がない場合、本人確認書類②(健康保険証、年金手帳、医療受給者証、社員証、学生証、預金通帳等を2点)
  - ・印鑑
- ※代理人が受け取られる場合は、委任状、本人の確認書類、代理人の本人確認書類が必要です。詳しくはお問い合わせください。

12月3日から9日は「障害者週間」です

「障害者週間」は、国民の間に広く障害者の福祉についての関心と理解を深めるとともに、障害者が社会、経済、文化その他あらゆる分野の活動に積極的に参加する意欲を高めることを目的に設定されました。

安芸高田市では、11月30日（水）から12月12日（月）まで、クリスマスルアージョIF市民ギャラリーにおいて、市内障害者施設を紹介するパネル展示を実施します。



また、期間中の12月9日（金）は、「あじさい横丁」を開店します（11時～13時 ※通常は毎月第3金曜日に開催）。市内障害者施設のお菓子や布製品等の手作り製品を多数揃えて販売していますので、ぜひ、ご来館いただきご利用ください。

この取組みは、障害のある方の就業支援と工賃向上、市民の皆さまの障害者理解を目的としています。



社会福祉課  
☎42-5615 42-2130

人輝く 市民のコーナー

平成 28 年度「中防連」表彰を受賞

安芸高田市防犯連合会理事 住吉 二郎さん（81歳）

住吉さんは、多年にわたり地域に密着した防犯活動に尽力し、本市の安全・安心に多大な貢献をされました。その功績が認められ、中国防犯連合会連絡協議会より防犯功労者として表彰されました。



平成 28 年度交通安全功労者広島県知事表彰を受賞

安芸高田市交通安全運動推進隊  
高宮分隊長 出張 英雄さん（79歳）

出張さんは、交通安全の確保及び交通安全思想の普及に貢献し顕著な功績があったと認められ、広島県知事より交通安全功労者として表彰されました。



平成 28 年度交通安全功労者交通対策本部長表彰を受賞

安芸高田市交通安全運動推進隊  
美土里分隊長 川元 竣匠さん（74歳）

川元さんは、交通安全の確保及び交通安全思想の普及に貢献し顕著な功績があったと認められ、内閣府特命担当大臣より交通安全功労者として表彰されました。



平成 28 年度地方教育行政功労者表彰を受賞

安芸高田市教育長職務代理者 上田 隆之さん（74歳）

上田さんは、平成 16 年 4 月に教育委員に就任されて以来、高い識見と指導力により、本市の教育行政の発展に尽力され、「安芸高田協育」の推進に貢献されました。その功績が認められ、文部科学大臣より表彰されました。

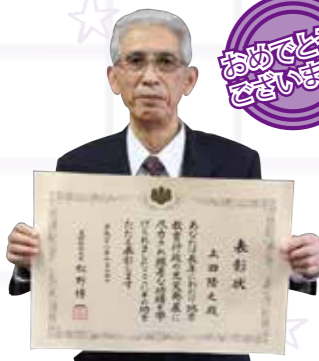

全国大会出場  
おめでとうございます

全日本学生馬術大会 2016  
10月26日(水)～11月2日(水)  
東京都/JRA馬事公苑

におかゆみ  
二井岡 友美 (吉田町)  
広島大学馬術部

**保育料**  
第2子半額・第3子以降無料

安芸高田市では子育て環境の充実を図り出生の向上及び子育て世代の定住促進を目的に保育料の第2子半額・第3子以降無料化を行っております。適用を受けるには申請が必要です。以下の要件を満たす方で申請がお済みでない方は平成28年度中に申請してください。

●第2子半額の要件  
①18歳以下の兄弟姉妹で、第2子が

保育所もしくは幼稚園を利用して  
いる。

●第3子以降無料の要件  
①18歳以下の兄弟姉妹で、第3子以降が保育所もしくは幼稚園を利用している。  
②市税等に滞納がない。  
詳しくは、子育て支援課（保育所）、教育総務課（幼稚園）にお問い合わせ下さい。

子育て支援課  
☎47-12333 42-2130  
教育総務課  
☎42-0049 42-4060

アンケート記入用紙  
裏面アンケートの答えをご記入ください。

A1  
A2  
A3

ふりがな  
お名前  
性別 男・女 年齢 歳  
〒  
住所  
☎( ) -

お預かりした個人情報の取り扱いにつきましては厳重に管理し、取得目的以外には使用しません。  
※取材のため、こちらからの連絡をご希望されない場合は  ご連絡不可  
右にチェックを入れてください。

# 平成29年度 申込開始 保育所(園) 児童クラブ

## 保育所(園)

**■入所(園)の基準**  
 保育所(園)に入所できる子どもは、保護者が次のいずれかに該当し、また同居の家族が保育できないと認められる場合です。  
 (1)昼間に家庭外で働いている。  
 (2)昼間に家庭内で子どもと離れて家事以外の仕事を行っている。  
 (3)妊娠中か、出産後間もない(この

場合の入所期間は出産前3か月、出産後3か月です)。  
 (4)病気やケガの治療中か、心身に障害がある。  
 (5)長期にわたり病気や障害がある家族を介護している。  
 (6)災害の復旧にあたっている。  
**■入所(園)手続き**  
**●申込書の配布**  
 ・配布期間 12月9日(金)～  
 ・配布場所 子育て支援課・各支所窓口係、各保育所(園)  
**●受付期間**  
 平成28年12月16日(金)～  
 平成29年1月17日(火)

ください。  
**■育児・産休明けで職場復帰する場合**  
 保護者が育児休業・産後休暇取得後、職場に復帰を予定されている方は、入所希望月の2か月前に申請してください。  
**■求職活動中で入所を希望する場合**  
 翌年の4月以降申請してください。  
**■年度途中に入所の場合**  
 年度途中の入所は、入所希望する月の前月の15日(15日が休日の場合、直前の開庁日)までに申請してください。  
**■既に保育所に入所中の場合**  
 毎年、継続の手続きが必要です。書類は保育所(園)を通じてお渡しします(12月中旬予定)。  
**■申請場所・お問い合わせ先**  
 ・子育て支援課

保育所名	経営主体	定員	開所時間	主な事業
吉田保育所 吉田町吉田1998 Tel.42-0662	社会福祉 法 正 会	160	平日 7:30~19:00 土曜日 7:30~19:00	・地域子育て支援センター(育児相談、園庭開放など)
みつや保育所 吉田町吉田1786 Tel.42-1328	社会福祉 法 正 会	60	平日 7:30~19:00 土曜日 7:30~19:00	・入所対象年齢:3歳未満児 ・乳児保育(生後2か月から受入) ・体験保育
可愛保育園 吉田町山手647 Tel.43-1776	社会福祉 法 愛 心 会	120	平日 7:15~19:00 土曜日 7:15~19:00	・乳児保育(生後2か月から受入) ・一時保育(緊急時の保育や私的 理由による保育に対応)
入江保育園 吉田町入江1986-2 Tel.43-1011	社会福祉 法 正 会	40	平日 7:30~19:00 土曜日 7:30~19:00	・乳児保育(生後2か月から受入) ・一時保育 ・体験入園
八千代南保育園 八千代町上根1372 Tel.52-3048	社会福祉法人 八千代愛児会	50	平日 7:30~19:00 土曜日 7:30~18:30	・乳児保育(生後3か月から受入) ・一時保育
刈田保育園 八千代町藤田1670 Tel.52-2099	社会福祉法人 八千代愛児会	30	平日 7:30~19:00 土曜日 7:30~18:30	・乳児保育(生後3か月から受入) ・一時保育
みどりの森保育所 美土里町本郷1714-2 Tel.54-0880	安 高 田 芸 市	80	平日 7:30~18:30 土曜日 7:30~13:00	・乳児保育(生後6か月から受入) ・園庭開放
ふなさ保育園 高宮町佐々部531 Tel.57-0007	安 高 田 芸 市	60	平日 7:30~18:30 土曜日 7:30~13:00	・乳児保育(生後6か月から受入) ・園庭開放
くるはら保育園 高宮町原田3380-4 Tel.57-1633	安 高 田 芸 市	60	平日 7:30~18:30 土曜日 7:30~13:00	・乳児保育(生後6か月から受入) ・園庭開放
かわね保育園 高宮町川根2749-1 Tel.58-0259	安 高 田 芸 市	30	平日 7:30~18:30 土曜日 7:30~13:00	・乳児保育(生後6か月から受入) ・園庭開放
小田東保育所 甲田町高田原1663 Tel.45-2118	安 高 田 芸 市	80	平日 7:30~18:30 土曜日 7:30~13:00	・乳児保育(生後6か月から受入) ・園庭開放
甲立保育所 甲田町上甲立337 Tel.45-2199	安 高 田 芸 市	60	平日 7:30~18:30 土曜日 7:30~13:00	・乳児保育(生後6か月から受入) ・園庭開放
小原保育所 甲田町小原3472-6 Tel.45-2653	安 高 田 芸 市	45	平日 7:30~18:30 土曜日 7:30~13:00	・乳児保育(生後6か月から受入) ・園庭開放
向原こぼと園 向原町坂350 Tel.46-7022	社会福祉 法 三 稜 会	90	平日 7:00~19:30 土曜日 7:00~19:30	・乳児保育(生後2か月から受入) ・園バス送迎

**●提出書類**  
 ・入所申込書  
 ・入所基準に該当する事項の証明書(父・母)  
 平成28年1月1日以降に安芸高田市外から転入された場合は、前住所地の平成28年度市町村民税課税台帳記載事項証明書  
 ・食事調査票  
**●入所(園)の決定**  
 3月上旬に保護者へ通知  
**■広域入所を希望する場合**  
 安芸高田市以外の保育所に入所ができます。ただし、市町村間で契約などが必要ですので事前にご相談ください。

**■申請場所・お問い合わせ先**  
 ・各支所窓口係  
 八千代支所 ☎ 52 1 2 1 1  
 美土里支所 ☎ 54 0 3 1 1  
 高宮支所 ☎ 57 0 3 1 1  
 甲田支所 ☎ 45 1 4 1 1  
 向原支所 ☎ 46 3 1 1 1  
 ※申請状況によっては希望保育所(園)以外に入所していただいたり、入所待ちとなることもあります。

## 児童クラブ

### 平成29年度放課後児童クラブの申し込みを受け付けます

放課後や長期休業期間(夏休み、冬休み、春休み)に、小学生のお子さんを各施設でお預かりする放課後児童クラブの申し込みを受け付けます。

2月下旬ごろ、承諾または不承諾通知書を送付します。

### 利用料金

平日利用 (長期休業 期間含む)	長期休業 期間利用 (夏・冬・春休み すべて利用)	長期休業期間利用	
		夏休みのみ	年6,000円
月3,000円	年7,000円	冬休みのみ	年1,500円
		春休みのみ	年1,500円

### 【減額・免除】

・兄弟姉妹での利用の場合は、2人目以降の利用は半額です。  
 ・生活保護・就学援助受給世帯は無料です。(別途申請が必要)

### 施設名・小学校区

施設名	小学校区	施設名	小学校区
イルカクラブ	吉田小学校	ふなさ児童クラブ	船佐小学校
第2イルカクラブ (原則1年生対象)	吉田小学校	くるはら児童クラブ	来原小学校
にこにこクラブ(★)	可愛小学校	小田東児童クラブ	小田東小学校
郷野児童クラブ	郷野小学校	ひまわり児童クラブ	甲立小学校
刈田児童クラブ	刈田小学校	小田児童クラブ(★)	小田小学校
根野児童クラブ(★)	根野小学校	向原児童クラブ(★) (低学年対象)	向原小学校
めだか児童クラブ (低学年対象)(★)	美土里小学校	第2向原児童クラブ (高学年対象)(★)	向原小学校
第2めだか児童クラブ (高学年対象)(★)	美土里小学校		

★印の施設は、例年申し込みが多いので、早めに申請してください。

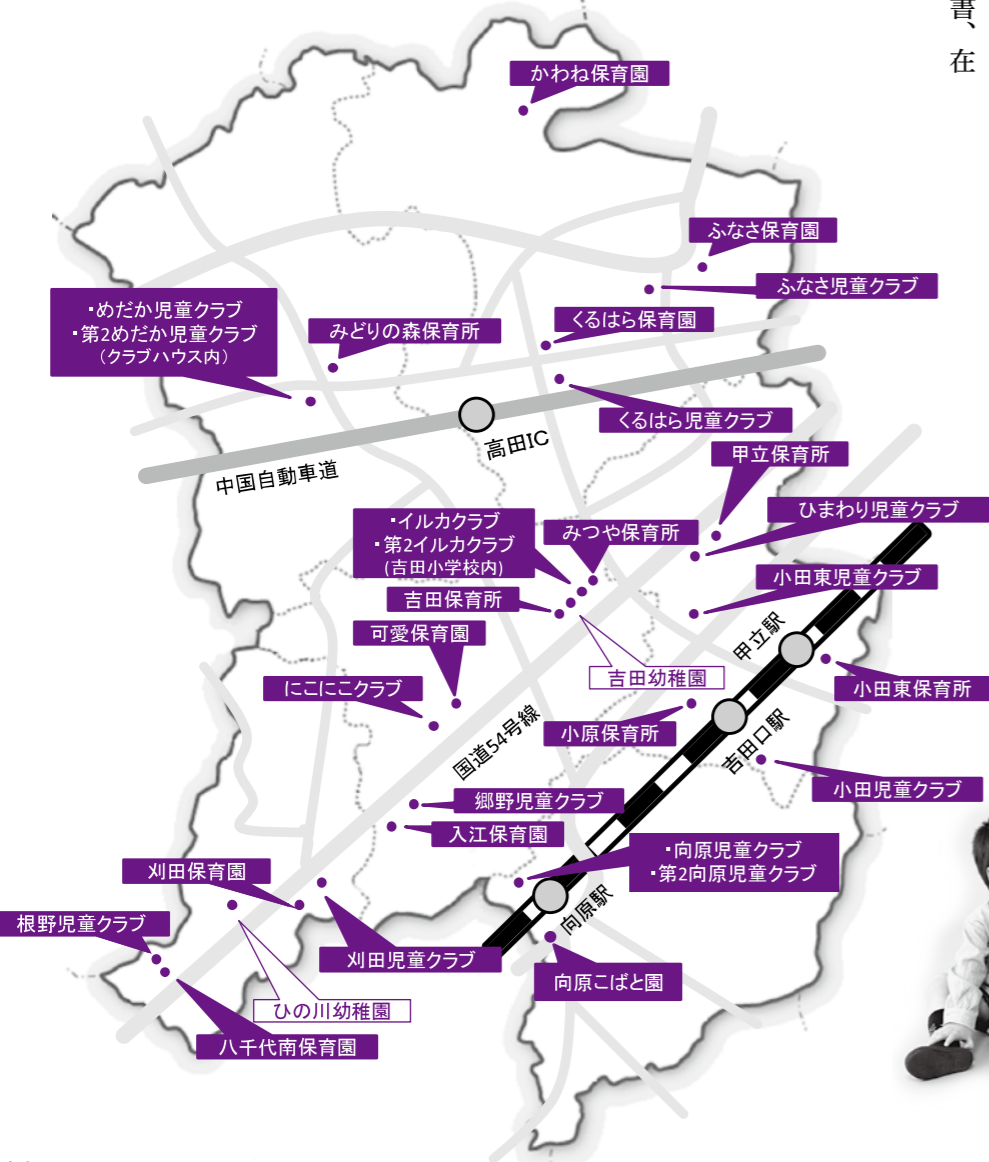

### ■利用対象

・小学校に就学している児童で、保護者が就労などにより家庭に誰もいない環境にある児童  
 ・市長が健全育成のために特に認める児童

### ■申請書類

放課後児童クラブ入会申請書、在職証明書(その他証明書)

### ■申請書の配布

平成28年12月9日(金)～

### ■受付期間

平成28年12月16日(金)～  
 平成29年1月17日(火)

### ■申請場所・お問い合わせ先

子育て支援課 ☎ 47 1 2 8 3  
 各支所窓口係



## ブックスタート

教育委員会生涯学習課  
☎42-0054

赤ちゃんと保護者に絵本の楽しさをお届けします

平成28年4月以降に誕生した赤ちゃんとその保護者に、ブックスタートパック（絵本1冊・赤ちゃんおすすめ本リストなど）をプレゼントします。

詳しくは、保健医療課から郵送する4か月児相談のご案内をご覧ください。



ブックスタートの様子

## 予防接種の受け忘れはありませんか？

保健医療課 ☎42-5633

定期予防接種は月齢・年齢に応じて、接種時期が決まっており、その期間であれば無料で接種することができます。しかし、その時期を過ぎると全額自己負担（任意接種）となります。

母子健康手帳などで確認をして、受け忘れのないようにしましょう。

●定期予防接種のうち、受け忘れに注意が必要な予防接種は次のとおりです。

予防接種	対象者	接種回数
麻しん・風しん (MR)	1期 生後12か月～24か月未満	1回
	2期 平成22年4月2日～平成23年4月1日生まれ	接種期間 平成29年3月31日まで
ジフテリア・破傷風 (二種混合)	2期 満11歳～13歳未満	1回
日本脳炎	1期 3歳～7歳半未満	初回2回・追加1回
	2期 9歳～13歳未満	1回

※日本脳炎の接種が終わっていない平成7年4月2日～平成19年4月1日生まれの方は、特例措置として、20歳までの間は接種可能です。

## すくすく離乳食教室 (乳幼児健康教室)

保健医療課  
☎42-5633

★お口の発達にあった離乳食をすすめよう！★

離乳食を楽しく学んでクッキング♪1食分を実際に試食してみましょう！！

日時	場所	申込期間	対象	持参物
12月13日(火) 10:00～12:00	クリスタルアージュ101	12月2日(金)～12月8日(木)	★生後5か月児～8か月児とその家族	保護者エプロン

※きょうだいでのご参加の方は、託児もあります。

※参加希望の方は、保健医療課へお申し込みください。

●電話・お太助フォン 42-5633 ●FAX 42-2130 ●受付時間 8:30～17:15 土日祝除く

●Email [sukusuku@city.akitakata.lg.jp](mailto:sukusuku@city.akitakata.lg.jp)

※メールで送られる場合は、件名に「すくすく離乳食教室申し込み」と入力して、本文にお子さんの名前、月齢、アレルギーの有無、きょうだい参加の有無（有の方は、名前、年齢）を入力してください。

## 健康診査

保健医療課  
☎42-5633

健診	対象	日時	受付時間	会場
3歳児健康診査	平成25年6月生まれ	12月1日(木)	13:00～13:15	保健センター
1歳6か月児健康診査	平成27年5月生まれ	12月8日(木)		
乳児健康診査	平成28年2月生まれ	12月15日(木)		

※健診内容は、診察、身体計測、食生活・歯・ことばなど育児全般における個別相談です。

※対象の方には個人通知します。

※体調不良やその他の理由で欠席される場合は、事前に保健医療課(電話・お太助フォン 42-5633/FAX 42-2130)までご連絡ください。

## 育児相談

保健医療課  
☎42-5633

日時	開催時間	対象	会場
12月2日(金)	10:00～11:30	乳幼児	保健センター

※お子さんの身体測定をしてみましょう。保健師・栄養士が相談に応じます。

## 母乳相談会

保健医療課  
☎42-5633

★助産師が個別にご相談に応じます

日時	開催時間	対象	会場
12月2日(金)	10:00～11:30	妊婦・産婦	保健センター

※母乳測定、乳房トラブル、卒乳など、お気軽にご相談ください。

※希望される方は、事前に保健医療課までご連絡ください。

(電話・お太助フォン 42-5633/FAX 42-2130)

## 4か月児相談・2歳6か月児相談

保健医療課 ☎42-5633

日時	受付時間	対象	会場
12月16日(金)	10:00～10:30	2歳6か月児 平成26年6月生まれ	保健センター
	13:00～13:30	4か月児 平成28年8月生まれ	

※内容は、身体計測、食生活・歯・ことばなど育児全般における個別相談です。

※対象の方には個人通知します。

※体調不良やその他の理由で欠席される場合は、事前に保健医療課(電話・お太助フォン 42-5633/FAX 42-2130)までご連絡ください。

# げんきな親子



子育て中のみなさんを応援するコーナー。  
子育てに関係する情報をいろいろ掲載します。

## 子育て相談

子育て支援センター☎47-1283 (子育て支援課)

家庭児童相談員、母子・父子自立支援員、保健師、子育て支援員が子育てに関する悩みなどの相談に応じています。

●受付時間 月曜日～金曜日 8:30～17:15  
(電話での相談も受け付けています)

こども発達支援センター☎47-5151  
(保健センター2階、吉田町常友)

こども発達支援員が、就学までの乳幼児の心身の成長・発達に関する悩みなどの相談に応じています。

●受付時間 月曜日～金曜日 8:30～17:15  
(相談の申し込みは、電話で受け付けをしています)



たかみや大地の祭にて



湧永庭園ウォークにて

## プレイルーム

子育て支援センター  
☎47-1283 (子育て支援課)

プレイルームは、子育て中の親子が集い、交流し合える場所です。

3歳までの子ども向けのおもちゃを置いていますので、お子様と一緒にお気軽にご利用下さい。

●場所 クリスタルアージュ1階 (吉田町吉田)  
エレベーター正面奥側

●利用時間 月曜日～金曜日 8:30～17:15

※小さな子どもと保護者のための場所です。  
小学生以上の利用はご遠慮ください。

## 子育て交流会

子育て支援センター  
☎47-1283 (子育て支援課)

子育て家庭の交流の場として、親子交流会と親子体操を開催しています。お気軽にご参加ください。

	12月8日(木)	12月16日(金)
受け	受付 10:00～10:15 活動 10:15～10:45	受付 10:00～10:15 活動 10:15～11:00
場所	クリスタルアージュ1階 プレイルーム (吉田町吉田)	吉田運動公園 エアロビクス室 (吉田町相合)
内容	親子交流会 *対象年齢2～4歳児	親子体操 *対象年齢0～1歳児

●持ち物 水分補給の飲み物、汗拭きタオル、着替え等

●託児はありませんが、対象年齢ではないごきょうだいを一緒に連れてこられても大丈夫です。

●事前の予約は必要なく、参加費は無料です。

## 園庭開放・体験入園日程

子どもたちは友達と遊んだり、親子で遊んだり楽しい時間が過ごせます。そのかわらで、保護者の方は育児の悩みなど情報交換もできます。

●持参するもの お茶・タオル・着替え

日時	保育所(園)名	内容
12月1日(木) 10:30～11:45	ひの川幼稚園	園庭開放 (なかよし広場)
12月6日(火) 9:30～11:00	かわね保育園	園庭開放
12月6日(火) 10:00～11:30	吉田保育所	園庭開放
12月7日(水) 9:30～11:00	ふなさ保育園	園庭開放
12月8日(木) 9:45～11:00	甲立保育所	園庭開放
12月9日(金) 10:00～11:30 ※要申込	吉田幼稚園	園庭開放 (クリスマス会)
12月2日(金) 締切		
12月13日(火) 9:30～11:00	くるはら保育園	園庭開放
12月13日(火) 10:00～11:30	吉田保育所	園庭開放
12月15日(木) 9:30～11:00	みどりの森保育所	園庭開放
12月15日(木) 9:45～11:00	小田東保育所	園庭開放
12月15日(木) 10:00～11:30	向原こぼと園	園庭開放
12月15日(木) 10:00～11:30	みつや保育所	体験入園
12月21日(水) 9:45～11:00	入江保育園	園庭開放
12月22日(木) 10:00～11:30	吉田保育所	園庭開放
12月22日(木) 10:00～11:30	小原保育所	園庭開放

下記の保育園は、随時園庭開放を行っております。行事の都合がありますので、各保育園にお問い合わせください。  
刈田保育園 ☎52-2099・八千代南保育園 ☎52-3048・可愛保育園 ☎43-1776

# 安芸高田 消防

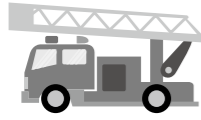

安芸高田市消防本部・安芸高田消防署  
TEL 42-0931 FAX 47-1191  
http://www.akitakata.jp/ja/shisei/section/119/



審査の様子



・教育長賞  
甲立小学校6年生

角濱奈穂さん



・特別賞  
吉田小学校1年生

小早川結愛さん



貞近晴飛くん

・展示場所・期間  
・メリイハウス八千代  
1月27日（金）～2月1日（水）  
・高宮田園パラッツォ  
2月1日（水）～2月7日（火）  
・たかみや湯の森  
2月7日（火）～2月24日（金）  
・ショッピングセンターパルパ  
2月24日（金）～3月7日（火）  
・クリスタルアーヂョ  
3月7日（火）～3月14日（火）

入賞作品は市内各所を巡回展示します。また、安芸高田市消防本部のホームページでもご覧いただけます。

- ・優秀賞  
梶下千奈さん（吉田小学校5年生）  
児玉結衣さん（可愛小学校5年生）  
石田芽衣さん（郷野小学校4年生）  
土井葵さん（刈田小学校2年生）  
石橋叶夢くん（根野小学校5年生）  
田中麻稀さん（美土里小学校5年生）  
熊高千秋くん（川根小学校2年生）  
市尻翔星くん（来原小学校1年生）  
吉貞信太朗くん（船佐小学校5年生）  
吉川裕人くん（甲立小学校3年生）  
三吉莉心さん（小田小学校2年生）  
実方美樹さん（小田東小学校6年生）  
中川雛姫さん（向原小学校4年生）

心肺蘇生法や止血などの  
応急手当に協力して  
いただいた方へ

応急手当を実施された後、ご自身で医療機関において感染検査を受けられた応急手当協力者に対し、感染検査費用の一部を支給する制度があります。これは、応急手当の普及啓発を推進する上で、安心して応急手当ができる環境を整えるための制度です。

安芸高田市消防本部の救急業務に協力し、その応急手当に伴いこの制度をご希望の方は、応急手当を行なった日から「7日以内」に感染検査を受診する必要があります。また、検査後は早期に消防署までご連絡ください。

●お問い合わせ先  
安芸高田消防署警防課救急係

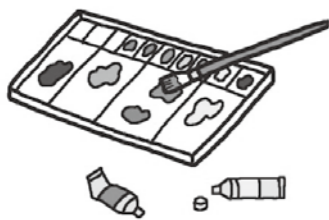

## 年

の瀬が近づくと、泥棒も年を越すために活発に活動します。何かとせわしい時期で、買い物等で外出することが多くなるとは思いますが、泥棒は留守かどうかをよく観察し、スキをうかがっています。わずかな時間、また早朝や夕暮れを狙った泥棒もいます。

留守にする際は、玄関だけでなく、窓にも必ず鍵をかけましょう。

また、数日間家を空ける際には、新聞や牛乳配達を止め留守であることがわかりにくくし、ご近所に一声かけておくことも大切です。

戸締りは確実に、窓の施錠も習慣づけましょう！

### 管内交通事故の特徴

追突事故6件、正面衝突3件等

運転中は、車間距離を十分にとり、前方左右に対する注視を怠らず時間と心にゆとりを持って交通事故防止に努めましょう。

## 減らそう犯罪 留守にする際は必ず施錠を！

### 今年4件目の交通死亡事故が発生

発生日時：10月11日（火）10：40

発生場所：高宮町原田の県道

状況：左カーブで普通乗用車が中央線をはみ出し対向の大型貨物と正面衝突し普通乗用車運転の女性が死亡

前方を注視し道路形状に応じたハンドル・ブレーキ操作をしましょう。

### 年末交通事故防止県民総ぐるみ運動

#### ●期間

・12月1日（木）～12月10日（土）

#### ●運動重点

- ・高齢者の交通事故防止（高齢者の交通安全意識の高揚）
- ・飲酒運転の根絶（飲酒運転を絶対にさせない・させないの規範意識の確立）
- ・自転車の安全利用（自転車安全利用五則の周知）

## 空き家 関連情報コーナー



### 固定資産税に係る住宅用地特例！

空き家の全国的な増加が懸念される中、空き家の除却・適正管理を促進し空き家対策を進める観点から、**管理不全な状態の空き家**の存在する敷地に係る固定資産税等について必要な措置を講じることができます。

#### 【必要な措置の概要】

市長が**特定空き家等**※1の所有者等に対して周辺の生活環境の保全を図るために必要な措置をとることを勧告した場合は、特定空き家等に係る敷地について固定資産税の**住宅用地特例**※2の対象から除外されます。

#### ※1 特定空き家等

- ①そのまま放置すれば倒壊等著しく保安上危険となるおそれのある状態
- ②著しく衛生上有害となるおそれのある状態
- ③適切な管理が行われなにより著しく景観を損なっている状態
- ④その他周辺の生活環境の保全を図るために放

置することが不適切な状態

#### ※2 住宅用地特例

土地が建物の敷地になっている場合、住戸1戸につき敷地200㎡までの固定資産税を1/6に、200㎡を超える部分の固定資産税が1/3に軽減される措置です。

固定資産税の課税標準額	200㎡以下の部分	200㎡を超える部分
	1/6に減額	1/3に減額

#### H28年度空き家バンク登録・成立状況（累計）

区分	9月末	10月末	H27年度まで
HP登録件数	42件	48件	
新規登録件数	14件	8件	
成立件数	12件	14件	75件

空き家利用希望数	171人	173人
----------	------	------

「空き家を売りたい・貸したい」など、管理や活用など、気軽にご相談ください。

# 歴史紀行

安芸高田

てんじんやま  
天神山城《吉田町竹原》  
シリーズ「お城拝見！」第71回



安芸高田市歴史民俗博物館  
学芸員 秋本哲治

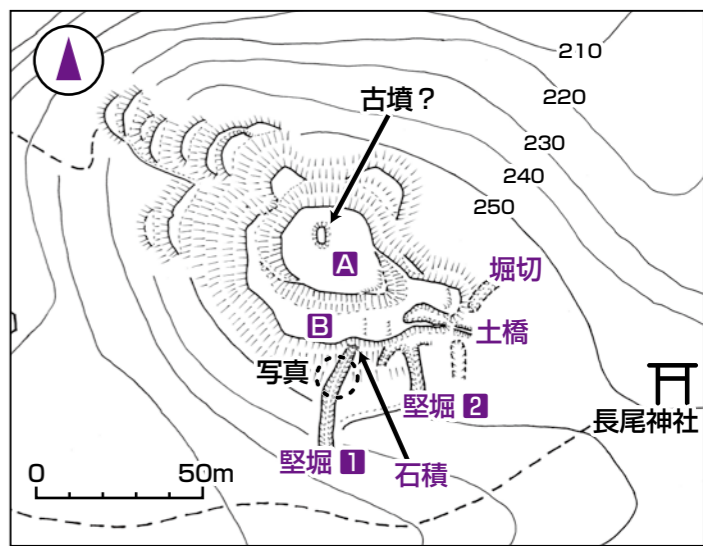

天神山城略測図 (作図: 秋本 哲治)



堅堀1  
通路から土橋に残る堅堀  
(北側から撮影)



天神山城遠望 (南側から撮影)



周辺位置地図

**立地**  
吉田町小山へ伸びる長い谷の入口にあたり、山麓を砂田川が巡る半島状に突き出した尾根上にあります。また、谷を挟んで500m西側には琴崎城(第38回)があります。なお、すぐ東の長尾神社までは広い道があります。

年に元就に討滅されました。  
**城跡**  
全長約30mの郭Aとそれを囲む帯状の郭Bを中心に北西方面に小規模な郭が何段にも築かれています。尾根続きの東側には土橋と堀切の跡があり、南側には堅堀1Bがあります。また堅堀1の起点には小粒ながら石積を確認できます。全体的には北西側を向いており、遺構もよく残っています。なお郭Aには古墳状の高まりが残っています。

**考察**

小さな尾根ですが、見た目以上に斜面が急峻です。中心部がかなり広く、居住も可能と思われますが、北西方向の小郭群は造りが粗く、どこまでが城の遺構か不明瞭です。谷を隔てて並ぶ琴崎城とは標高が近く、何らかの関係があった可能性もあります。

- ・標高 263m
- ・比高 60m
- ・史跡指定 未指定
- ・築城者 井上氏?
- ・所要時間 長尾神社から5分

**歴史**  
江戸時代中期の『高田郡村々覚書』には、「天神古城」として、城主が井上河内守とあります。井上河内守とは毛利家臣井上一族の光兼・元兼父子がそれにあたると思われますが、戦国時代の史料ではこの城との関係は不明です。井上元兼は毛利家臣の中でも吉田周辺に強大な経済力を持つていましたが、1550

## 暮らしのLiving Information 情報

安芸高田市 ☎42-2111 (代)

- < FAX >
- 総務部・企画振興部 42-4376
  - 市民部 42-2130
  - 福祉保健部 42-2130
  - 産業振興部 42-1003
  - 建設部 47-1206
  - 教育委員会 42-4396
  - 議会事務局 47-0250
  - 消防本部・消防署 47-1191

**催し**

八千代の丘美術館冬まつり開催!  
八千代の丘美術館  
☎52-3050

12月より第15期入館作家の新たな作品が展示されます。この展示替えお披露目イベントとして冬まつりを開催します。この日は作家によるギャラリートークをはじめ、ミニコンサートやワークショップを開催するなど盛りだくさんです。特別に入館無料となっておりますので、皆さまお誘いあわせて、ぜひお越しください。  
時12月4日(日) 10時~17時

(ただし、入館は16時30分まで)

所八千代の丘美術館

●ワークショップ同時開催

参加を希望される方は八千代の丘美術館へ事前にお申し込みください。  
「クリスマスリースづくりしよう」  
時12月4日(日) 10時~12時

講師M棟入館作家

大久保麻里子先生

料300円

定20名 持参物 軍手

「やってみると簡単! 刺し子コースター」

時12月4日(日) 13時~15時

講師筒描キルト作家

岡原恵子先生

**福祉**

平成28年生活のしづらさなどに関する調査  
社会福祉課  
☎42-5615



料500円  
持参物糸きりばさみものさし  
定15名

平成28年生活のしづらさなどに関する調査(全国在宅障害児・者等実態調査)を実施します。

この調査は、厚生労働省が、障害者施策の推進に向けた検討の基礎資料とするため、概ね5年毎に在宅の障害児・者等(難病等患者やこれまでの法制度では支援の対象とならない方を含む。)の生活実態とニーズを把握することを目的として実施しています。

調査対象  
全国約2400国勢調査調査区



12月1日(木)を調査日として実施します。  
**調査方法**  
事前に対象となる調査地区内の全世帯に「調査実施のお知らせ」を配布します。その後、調査員が12月中旬頃に訪問し、調査の趣旨等を説明のうえ調査の対象となるかの確認をした後、調査票の配布をさせていただきます。  
今回の調査目的をご理解の上、調査にご協力いただきますようお願いいたします。

※城名は後世の人が便宜的に名付けたものが多いため、同名の城が各地にあります。今回は第32回でご紹介した天神山城とは別の城跡です。

# 募集

## 放送大学

### 4月生募集のお知らせ

#### 放送大学広島学習センター

☎082124714030

放送大学では平成29年度第1学期(4月入学)の学生を募集します。

放送大学はテレビ、ラジオ、インターネットを通して学ぶ通信制の大学です。心理・教育・福祉・経済・歴史・文学・情報・自然科学など、幅広い分野を学べます。

働きながら学んで大学卒業をしたい、学びを楽しみたいなど、様々な目的で幅広い世代、職業の方が学んでいます。

○15歳以上の方なら、1科目目から学習する選科履修生・科目履修生として入学できます。

○18歳以上の大学入学資格をお持ちの方なら、入学試験はなく、全科履修生として入学でき、4年以上在学して、124単位を修得し卒業すると、学士(教養)の学位を取得できます。

○一つの分野を体系的に学びたい方には「放送大学エキスパート」

を実施しています。

出願期間12月1日から3月20日まで、資料を無料で差し上げています。

お気軽に放送大学広島学習センター(☎082124714030)までご請求ください。放送大学ホームページでも受け付けております。

## 公共職業訓練とは

### 資格+技能=就職!

#### 三次高等技術専門学校

☎082416213439

広島県立三次高等技術専門学校では、平成29年4月入学生を募集します。

## 募集訓練課等

◎自動車整備課(期間2年・高卒18歳以上30歳以下)

◎溶接加工課(期間1年・45歳以下)

◎建築課(期間1年・45歳以下)

◎介護サービスク(期間6ヶ月・年齢制限なし)

見学はいつでもできます。希望の方は、事前に連絡をしてください。

## 応募受付期間

平成29年1月5日(木)～2月9日

(木) 必着

## 選考日等

選考日・選考内容・合格発表日等

については、当校へ問い合わせください。

## 特典

雇用保険受給者で、公共職業安定所(ハローワーク)の指示によって入校した人には、訓練の終了日まで受給期間が延長されるほか、諸手当が支給されます。

## お問い合わせ先

### 三次高等技術専門学校

三次市十日市南6-14-1

☎082416213439

## 自衛官募集(平和を仕事にする)

### 自衛隊可部募集案内所

☎082181513980

【防衛大学校学生一般(後期)】

資格:高卒(見込含む) 21歳未満

## 試験日

一次:平成29年2月18日(土)

二次:平成29年3月10日(金)

(二次試験は一次試験合格者のみ)

## 受付期間

平成29年1月21日(土)～27日(金)

【陸上自衛隊高等工科学校生徒一般】

資格:男子中卒(見込含む) 17歳未満

## 試験日

一次:平成29年1月21日(土)

二次:平成29年2月2日(木)～5日

(日)(二次試験合格者のうち上記日

程のいずれか1日を指定)

受付期間:平成28年11月1日(火)～平成29年1月6日(金)

## 【自衛官候補生】

資格:18歳以上27歳未満  
年間を通じて受付しております。

詳細はお問い合わせください。

※待遇、給与等の詳しい内容に

つきましてはホームページを

ご覧になるか、自衛隊可部募

集案内所にお問い合わせくだ

さい。

# お知らせ

## 平成29年版広島県民手帳の販売

### 総務課

☎4215611

平成29年版の広島県民手帳が発刊されました。今年度の表紙カバーの色はエンジ、サイズは2種類で、小さめのポケット版と大きめのデスク版とがあります。

購入を希望される方は代金をご

持参の上、次の販売期間中に販売

場所へお越しください。

## 販売期間

11月24日(木)～12月15日(木)

## 販売場所

本庁総務課・各支所窓口

粕谷健次 様(埼玉県)

安藝裕子 様(大阪府)

農田慎 様(神奈川県)

西田一弘 様(京都府)

高橋英利 様(大阪府)

新井秀人 様(広島県)

山田有孝 様(東京都)

高杉洋二郎 様(東京都)

松見和行 様(福井県)

矢代操 様(大阪府)

佐藤ソノミ 様(岐阜県)

川崎良雄 様(東京都)

山中康高 様(神奈川県)

和田忠彦 様(大阪府)

村上良一 様(東京都)

匿名希望 (141名)

相談ください。

## 安芸高田市ふるさと応援

### 寄附金をいただきました

#### 財政課

☎4215623

本当にありがとうございました。

## 【寄附者】

城間修平 様(東京都)

鈴木智恵子 様(東京都)

吉田茂生 様(東京都)

本田洋介 様(埼玉県)

西村勝司 様(広島県)

高田喜治 様(東京都)

井上正昭 様(東京都)

吉成英司 様(福岡県)

廣野博士 様(兵庫県)

仲田雄介 様(千葉県)

伊本孝 様(大阪府)

斉藤大樹 様(秋田県)

江藤一男 様(広島県)

藤田肇 様(岡山県)

松山龍二 様(広島県)

中川斉 様(大阪府)

遠藤聡 様(埼玉県)

山手洋二 様(東京都)

木曾由香 様(広島県)

竹内友梨 様(神奈川県)

小島麗子 様(東京都)

松尾龍人 様(茨城県)

# 12月の相談

相談会名	相談内容	日にち	時間	場所	予約及びお問い合わせ先	
巡回無料弁護士相談会 <small>注) 相談時間はお1人30分までです 注) 相談回数は同じ相談では1回に限ります 注) 訴訟中の相談で弁護士に利害関係がある場合は、相談をお断りすることがあります</small>	弁護士が無料でさまざまな相談をお受けします	8日(木)	13:00~16:00	吉田人権会館	予約は11月24日(木)より受付 吉田人権会館 ☎42-2826	
		22日(木)	13:00~16:00	甲田人権会館	予約は12月8日(木)より受付 甲田人権会館 ☎45-4922	
行政相談	行政相談委員が行政に関する困りごとや意見などお受けします	美土里会場	12日(月)	10:00~12:00	美土里支所	総務課 ☎42-5611
		高宮会場	17日(土)	10:00~15:00	たかみや人権会館	
		甲田会場	13日(火)	13:30~15:30	甲田支所	
		向原会場	13日(火)	10:00~15:00	向原支所	
くらしの総合相談	国の機関へ苦情や意見・暮らしの心配事の相談などお受けします	1日(木)	10:00~15:00	吉田人権会館	吉田人権会館 ☎42-2826	
		15日(木)				
総合相談 高宮会場	さまざまな暮らしの心配事相談をお受けします	13日(火) 27日(火)	18:00~20:00	たかみや人権会館	予約は相談日の5日前まで たかみや人権会館 ☎57-1330	
年金・労働 無料相談会	年金・労働のお悩み、障害年金請求の記入方法などに社会保険労務士がお答えします	28日(水)	13:00~15:45	ゆめタウン吉田店 2F 文化教室	広島県社会保険労務士会 三次支部 道沖祐子 社労士事務所 ☎52-3555	
生活困窮者相談	生活保護など生活困窮に対する相談をお受けします	平日	8:30~17:15	電話・窓口相談	社会福祉課 ☎42-5615	
障害者相談	障害者やその家族の方などのお悩みをお受けします	平日	8:30~17:30	電話・窓口相談	障害者基幹相談支援センター ☎47-1080	
		平日	8:30~17:30	電話・窓口相談	清風会つばみ ☎47-2092	
		平日	9:00~18:00	電話・窓口相談	相談支援事業所もやい ☎45-2320	
高齢者相談	高齢者に関する相談をお受けします	平日	8:30~17:30	電話・窓口相談	地域包括支援センター ☎47-1132	
消費生活相談	悪質な商取引に関する消費者相談をお受けします	水・金	9:30~12:00 13:00~16:30	電話・窓口相談	消費生活相談室 ☎42-1143	
県民相談	離婚・相続・近隣トラブル、交通事故などの相談をお受けします	平日	9:00~17:00	電話・窓口相談	広島県生活センター ☎082-223-8811	
お太助フォン相談	お太助フォンに関する相談をお受けします	平日	9:30~18:00	電話・窓口相談	CBBS(中国ブロードバンドサービス株式会社) ☎45-7017 ★お太助フォンからは 99-5510	
広島県小児救急医療 電話相談	子どもの急な病気について休日や夜間にアドバイスが受けられます	平日	19:00~翌8:00	電話相談	☎局番なしの#8000 (携帯電話からも利用可)	

**年末年始の歯科医当番**

■診療時間(各共通) 9:00~17:00

12月30日(金) まさなが歯科クリニック(甲田町) ☎45-7733

12月31日(土) 山崎歯科医院(吉田町) ☎42-3527

1月1日(日) 吉村歯科医院(吉田町) ☎43-2076

1月2日(月) 有木歯科医院(向原町) ☎46-2101

1月3日(火) イズミ歯科医院(吉田町) ☎42-4618

**12月の休日・夜間の救急医療**

■高田地区休日夜間救急診療所 吉田総合病院(吉田町)

平日 17:00~翌朝8:30  
日・祝日 8:30~翌8:30  
【内科・外科】☎42-0636

■おおはた産婦人科(吉田町)

12月18日(日)  
【産婦人科】☎42-0067

※都合により変更になる場合があります。出かける前に医療機関へお問い合わせください。

**12月の納税**

固定資産税3期  
納期限: 12月26日(月)

**夜間納付窓口**

開設日  
12月22日(木)  
(17:15~19:00)

開設場所  
税務課  
(本庁第1庁舎1階)

※本人確認書類とは、次のいずれかの書類です。

- ① マイナンバーカード
- ② 通知カードと運転免許証、健康保険の被保険者証など
- ③ マイナンバーが記載された住民票の写しと運転免許証、健康保険の被保険者証など

なお、申告者ご本人の申告書に扶養親族等を記載する場合は、扶養親族等のマイナンバーを合わせて記載しますので、マイナンバーがわかるようにメモしてご来場ください。

**ハローワーク安芸高田の求人求職状況(9月分)**

月間有効求職者数 452人  
月間有効求人数 648人  
月間有効求人倍率 1.43倍  
お仕事のご相談・求人募集はハローワークをご利用ください。

☎ 42-0605  
☎ 42-0224

**お詫びと訂正**

広報あきたかた11月号26ページに誤りがありました。申し訳ありませんでした。お詫びするとともに、訂正致します。

(誤) 森安 陸↓(正) 森保 陸  
(誤) 東 峻希↓(正) 東 俊希

**およろこび**

<b>吉田町</b>	小原 碧生(おばらあおい・男)	<b>美土里町</b>
佐々木 颯喜(ささきそうき・男)	塩道 うた(しおみちうた・女)	崎森 成(さきもりなる・男)
中島 希実(なかしまのぞみ・女)	中村 颯汰(なかむらそうた・男)	<b>甲田町</b>
岡本 侑大(おかもとゆうだい・男)	大瀬 音 蒼(おおせとそう・男)	下小城 彩季(しもこじょうさき・女)
山本 怜(やまもとれん・男)	矢原 向葵(やはらひまり・女)	山本 珠穂(やまともみほ・女)
竹松 翼(たけまつつばさ・男)	<b>八千代町</b>	高橋 充希(たかはしみつき・女)
宮野 結叶(みやのゆいと・男)	森政 泰雅(もりまさたけが・男)	<b>向原町</b>
細川 満月(ほそかわみつき・女)	鴻池 克実(こうのいけかつみ・男)	上本 和也(うえもとかずや・男)
毛利光 舜(もりみつしゅん・男)	松木 希海(まつきのぞみ・女)	

**おくやみ**

<b>吉田町</b>	<b>美土里町</b>	<b>甲田町</b>
[下入江] 花本 哲真(88歳)	[横 田] 住廣 イツエ(97歳)	[上甲立] 表 鶴奇(84歳)
[下入江] 上田 忍(65歳)	[横 田] 吉川 武雄(95歳)	[上甲立] 前田 一男(64歳)
[山 手] 近野 慧(70歳)	[横 田] 新田 道夫(70歳)	[高田原] 村田 イツエ(87歳)
[山 手] 新道 弘子(56歳)	[北 ] 増田 武夫(88歳)	[下小原] 矢木 芳昭(67歳)
[常 友] 織田 八重子(73歳)	[北 ] 生本 邦子(78歳)	<b>向原町</b>
[常 友] 高松 強(75歳)	[桑 田] 山田 キヨ子(88歳)	[戸 島] 今中 末男(87歳)
[吉 田] 倉濱 フサコ(98歳)	[本 郷] 津田 信江(87歳)	[戸 島] 濱田 實郎(90歳)
<b>八千代町</b>	<b>高宮町</b>	[戸 島] 吉武 英樹(74歳)
[上 根] 平木 一行(73歳)	[羽佐竹] 山光 鐵男(84歳)	[坂 ] 小野 コマル(93歳)
[上 根] 井野 知剛(78歳)	[羽佐竹] 半田 チエ子(88歳)	[坂 ] 眞川 隆司(88歳)
[下 根] 立川 伸子(89歳)	[来女木] 朝原 ミツエ(99歳)	[坂 ] 中川 カズエ(97歳)
[下 根] 湯浅 幸子(75歳)	[来女木] 雪貞 志津香(97歳)	[長 田] 平岡 儉三(83歳)
[佐々井] 丸井 ヤエコ(76歳)	[原 田] 西田 千恵子(99歳)	[長 田] 竹田 生榮(97歳)
	[川 根] 小槌 タツエ(76歳)	[保 垣] 谷本 照子(88歳)